

长盛核心成长混合型证券投资基金
2021 年第 2 季度报告

2021 年 6 月 30 日

基金管理人：长盛基金管理有限公司

基金托管人：中国银行股份有限公司

报告送出日期：2021 年 7 月 21 日

§ 1 重要提示

基金管理人的董事会及董事保证本报告所载资料不存在虚假记载、误导性陈述或重大遗漏，并对其内容的真实性、准确性和完整性承担个别及连带责任。

基金托管人中国银行股份有限公司根据本基金合同规定，于 2021 年 7 月 20 日复核了本报告中的财务指标、净值表现和投资组合报告等内容，保证复核内容不存在虚假记载、误导性陈述或者重大遗漏。

基金管理人承诺以诚实信用、勤勉尽责的原则管理和运用基金资产，但不保证基金一定盈利。

基金的过往业绩并不代表其未来表现。投资有风险，投资者在作出投资决策前应仔细阅读本基金的招募说明书。

本报告中财务资料未经审计。

本报告期自 2021 年 4 月 1 日起至 6 月 30 日止。

§ 2 基金产品概况

基金简称	长盛核心成长混合
基金主代码	010155
交易代码	010155
基金运作方式	契约型开放式
基金合同生效日	2020 年 9 月 23 日
报告期末基金份额总额	169,573,613.14 份
投资目标	本基金通过系统和深入的基本面研究，选择公司治理良好且具有较高增长潜力的公司进行投资，在严格控制投资风险的前提下，力争为投资者创造超越业绩基准的投资收益。
投资策略	1、大类资产配置：本基金将通过深入分析宏观经济指标、微观经济指标、市场指标、政策因素，动态调整基金资产在股票、债券、货币市场工具等类别资产间的分配比例，控制市场风险，提高配置效率。 2、股票投资策略：本基金通过行业配置策略、公司竞争力分析策略以及 GARP 选股策略三个层面筛选出“核心成长”范畴的上市公司，这类公司具有知识技术壁垒、产品附加值高、业务模式清晰、基本面扎实、公司核心优势突出等特点，并且需要满足本基金规定的 GARP 选股策略的定性和定量指标。
业绩比较基准	中证 800 成长指数收益率×80%+中证综合债指数收益率×20%
风险收益特征	本基金为混合型基金，具有较高风险、较高预期收益的特征，其风险和预期收益低于股票型基

	金、高于债券型基金和货币市场基金。	
基金管理人	长盛基金管理有限公司	
基金托管人	中国银行股份有限公司	
下属分级基金的基金简称	长盛核心成长混合 A	长盛核心成长混合 C
下属分级基金的交易代码	010155	010156
报告期末下属分级基金的份额总额	154,669,479.25 份	14,904,133.89 份

§ 3 主要财务指标和基金净值表现

3.1 主要财务指标

单位：人民币元

主要财务指标	报告期（2021年4月1日—2021年6月30日）	
	长盛核心成长混合 A	长盛核心成长混合 C
1. 本期已实现收益	8,580,962.99	865,238.79
2. 本期利润	39,887,470.52	3,978,806.52
3. 加权平均基金份额本期利润	0.2239	0.2191
4. 期末基金资产净值	196,122,710.63	18,839,245.30
5. 期末基金份额净值	1.2680	1.2640

注：1、所述基金业绩指标不包括基金份额持有人认购或交易基金的各项费用，计入费用后实际收益水平要低于所列数字。

2、所列数据截止到 2021 年 6 月 30 日。

3、本期已实现收益指基金本期利息收入、投资收益、其他收入（不含公允价值变动收益）扣除相关费用后的余额，本期利润为本期已实现收益加上本期公允价值变动收益。

4、本基金基金合同生效日为 2020 年 9 月 23 日，截至本报告期末本基金自合同生效未满一年。

3.2 基金净值表现

3.2.1 基金份额净值增长率及其与同期业绩比较基准收益率的比较

长盛核心成长混合 A

阶段	净值增长率①	净值增长率标准差②	业绩比较基准收益率③	业绩比较基准收益率标准差④	①—③	②—④
过去三个月	22.01%	1.17%	6.16%	0.91%	15.85%	0.26%
过去六个月	13.02%	1.66%	2.85%	1.23%	10.17%	0.43%
自基金合同生效起至今	26.80%	1.39%	14.16%	1.11%	12.64%	0.28%

长盛核心成长混合 C

阶段	净值增长率①	净值增长率标准差②	业绩比较基准收益率③	业绩比较基准收益率标准差④	①—③	②—④
----	--------	-----------	------------	---------------	-----	-----

过去三个月	21.88%	1.17%	6.16%	0.91%	15.72%	0.26%
过去六个月	12.79%	1.66%	2.85%	1.23%	9.94%	0.43%
自基金合同生效起至今	26.40%	1.39%	14.16%	1.11%	12.24%	0.28%

3.2.2 自基金合同生效以来基金累计净值增长率变动及其与同期业绩比较基准收益率变动的比较

A级基金份额累计净值增长率与同期业绩比较基准收益率的历史走势对比图

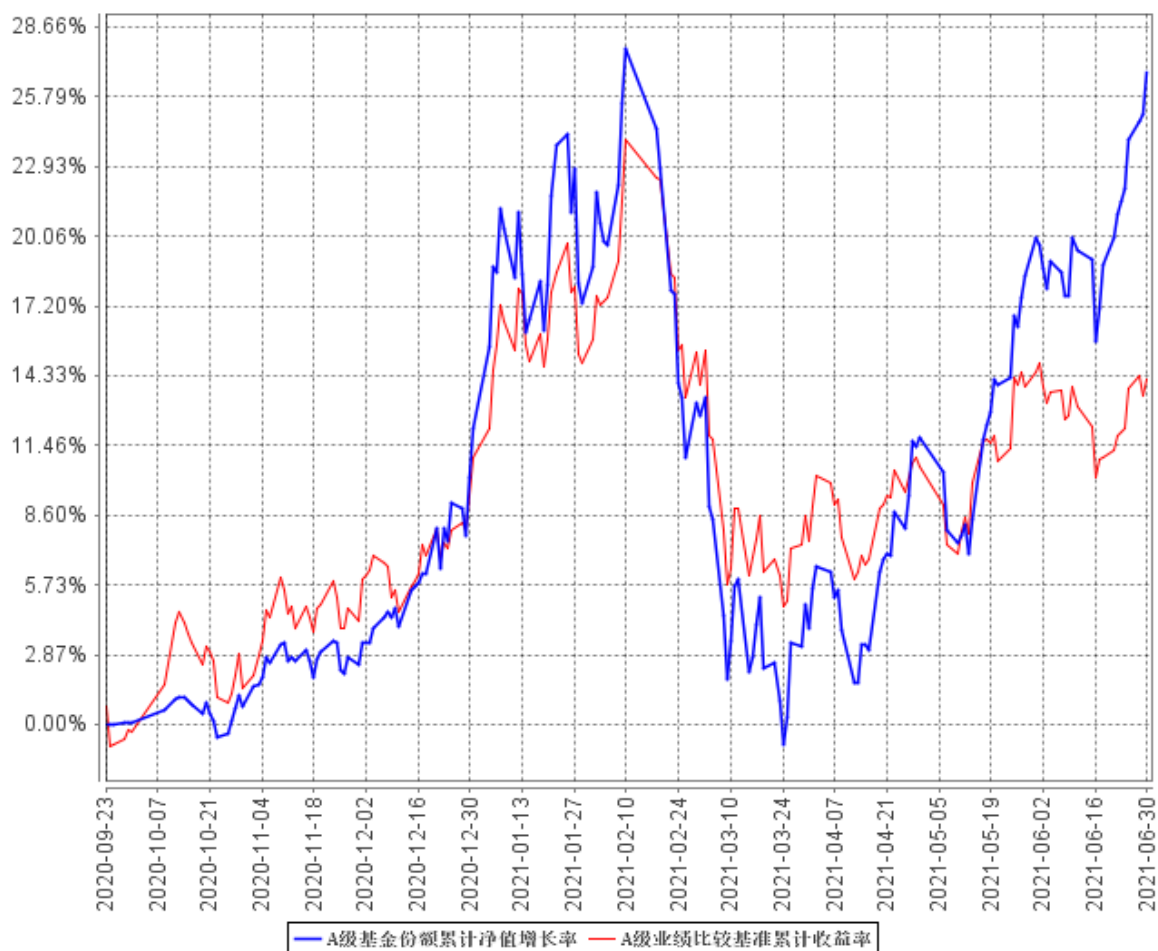

C级基金份额累计净值增长率与同期业绩比较基准收益率的历史走势对比图

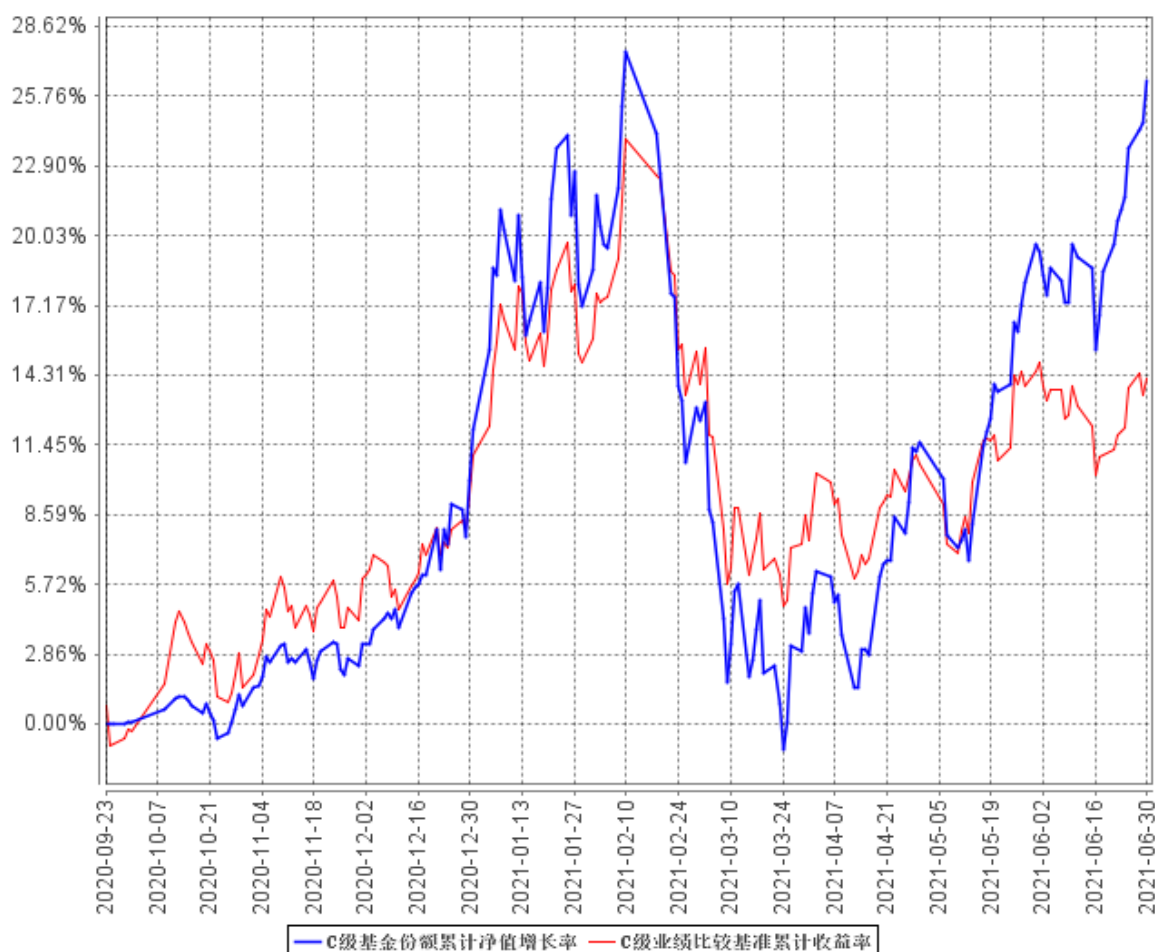

注：11、本基金基金合同生效日为 2020 年 9 月 23 日，截至本报告期末本基金自合同生效未满一年。

2、按照本基金合同规定，本基金基金管理人应当自基金合同生效之日起六个月内使基金的投资组合比例符合基金合同的约定。本基金已完成建仓但报告期末距建仓结束不满一年。截至建仓期结束日，本基金的各项资产配置比例符合本基金合同的有关约定。截至报告日，本基金的各项资产配置比例符合本基金合同的有关约定。

§ 4 管理人报告

4.1 基金经理（或基金经理小组）简介

姓名	职务	任本基金的基金经理期限		证券从业年限	说明
		任职日期	离任日期		
郭堃	本基金基金经理，长盛同盛成长优选灵活配	2020 年 9 月 23 日	-	10 年	郭堃先生，硕士。曾任阳光资产管理股份有限公司新

	置混合型证券投资基金 (LOF) 基金经理, 长盛制造精选混合型证券投资基金基金经理, 长盛同德主题增长混合型证券投资基金基金经理, 长盛优势企业精选混合型证券投资基金基金经理, 研究部总监。			能源和家电行业分析师、制造业研究组组长, 泓德基金管理有限公司基金经理, 2019 年 12 月加入长盛基金管理有限公司。
--	--	--	--	---

注: 1、上表基金经理的任职日期和离任日期均指公司决定确定的聘任日期和解聘日期;

2、“证券从业年限”中“证券从业”的含义遵从《证券业从业人员资格管理办法》的相关规定。

4.1.1 期末兼任私募资产管理计划投资经理的基金经理同时管理的产品情况

注: 本基金本报告期内无基金经理兼任私募资产管理计划投资经理的情况。

4.2 管理人对报告期内本基金运作合规守信情况的说明

本报告期内, 本基金管理人严格按照《证券投资基金法》及其各项实施准则、本基金基金合同和其他有关法律法规、监管部门的相关规定, 依照诚实信用、勤勉尽责的原则管理和运用基金资产, 在严格控制投资风险的基础上, 为基金份额持有人谋求最大利益, 没有损害基金份额持有人利益的行为。

4.3 公平交易专项说明

4.3.1 公平交易制度的执行情况

报告期内, 公司严格执行《公司公平交易细则》各项规定, 在研究、投资授权与决策、交易执行等各个环节, 公平对待旗下所有投资组合, 包括公募基金、社保组合、私募资产管理计划等。具体如下:

研究支持, 公司旗下所有投资组合共享公司研究部门研究成果, 所有投资组合经理在公司研究平台上拥有同等权限。

投资授权与决策, 公司实行投资决策委员会领导下的投资组合经理负责制, 各投资组合经理在投资决策委员会的授权范围内, 独立完成投资组合的管理工作。各投资组合经理遵守投资信息隔离墙制度。

交易执行, 公司实行集中交易制度, 所有投资组合的投资指令均由交易部统一执行委托交易。交易部依照《公司公平交易细则》的规定, 场内交易, 强制开启恒生交易系统公平交易程序; 场外交易, 严格遵守相关工作流程, 保证交易执行的公平性。

投资管理行为的监控与分析评估, 公司风险管理部、监察稽核部, 依照《公司公平交易细则》的规定, 持续、动态监督公司投资管理全过程, 并进行分析评估, 及时向公司管理层报告发现问

题，保障公司旗下所有投资组合均被公平对待。

公司对过去 4 个季度的同向交易行为进行数量分析，计算溢价率、贡献率、占优比等指标，使用双边 90%置信水平对 1 日、3 日、5 日的交易片段进行 T 检验，未发现违反公平交易及利益输送的行为。

4.3.2 异常交易行为的专项说明

本报告期内，本公司旗下所有投资组合参与的交易所公开竞价交易中，未发现同日反向交易成交较少的单边交易量超过该证券当日成交量的 5% 的交易。

本报告期内，未发现本基金有可能导致不公平交易和利益输送的异常交易行为。

4.4 报告期内基金投资策略和运作分析

以医药消费、新能源为代表的成长型板块在经历了 3 月份的大幅回撤之后，二季度又迎来了快速反弹。我们认为这一轮反弹的基础除了流动性并未明显收紧之外，更为主要的是 eps 端的重新修正，部分景气度持续超预期的行业或公司在此轮反弹中创出新高。

目前时点，我们对市场短期运行略感谨慎：1) 首先是成长性行业，在经历了二季度各行业盈利预期的调整之后，eps 端继续超预期的难度较大，而 PE 端仍面临相对高估、短期难以继续扩张的问题。2) 其次是周期性行业，我们看到很多大宗商品或者细分金属/化工品都处于过去十年的价格和盈利高点，尽管有可能在高点附近维持一段时间，但继续边际改善较难。

基于以上判断，我们主要有以下两方面操作：

- 1) 将整体股票仓位控制在 85% 左右。
- 2) 让行业分布更加均衡，相对减持了新能源、医药、机械、保险等板块，相应增持了性价比更好的电子及化工行业。

4.5 报告期内基金的业绩表现

截至本报告期末长盛核心成长混合 A 基金份额净值为 1.2680 元，本报告期基金份额净值增长率为 22.01%；截至本报告期末长盛核心成长混合 C 基金份额净值为 1.2640 元，本报告期基金份额净值增长率为 21.88%；同期业绩比较基准收益率为 6.16%。

4.6 报告期内基金持有人数或基金资产净值预警说明

本基金本报告期内不存在连续二十个工作日基金份额持有人数量不满二百人或者基金资产净值低于五千万元的情形。

§ 5 投资组合报告

5.1 报告期末基金资产组合情况

序号	项目	金额（元）	占基金总资产的比例（%）
1	权益投资	184,133,519.93	84.20
	其中：股票	184,133,519.93	84.20
2	基金投资	-	-
3	固定收益投资	336,000.00	0.15
	其中：债券	336,000.00	0.15
	资产支持证券	-	-
4	贵金属投资	-	-
5	金融衍生品投资	-	-
6	买入返售金融资产	-	-
	其中：买断式回购的买入返售金融资产	-	-
7	银行存款和结算备付金合计	32,223,613.50	14.74
8	其他资产	1,993,076.01	0.91
9	合计	218,686,209.44	100.00

5.2 报告期末按行业分类的股票投资组合

5.2.1 报告期末按行业分类的境内股票投资组合

代码	行业类别	公允价值（元）	占基金资产净值比例（%）
A	农、林、牧、渔业	14,743.38	0.01
B	采矿业	-	-
C	制造业	165,084,456.42	76.80
D	电力、热力、燃气及水生产和供应业	13,020.39	0.01
E	建筑业	27,168.76	0.01
F	批发和零售业	104,931.08	0.05
G	交通运输、仓储和邮政业	-	-
H	住宿和餐饮业	-	-
I	信息传输、软件和信息技术服务业	155,275.83	0.07
J	金融业	12,521,689.00	5.83
K	房地产业	-	-
L	租赁和商务服务业	-	-
M	科学研究和技术服务业	6,125,800.80	2.85
N	水利、环境和公共设施管理业	86,434.27	0.04
O	居民服务、修理和其他服务业	-	-

P	教育	-	-
Q	卫生和社会工作	-	-
R	文化、体育和娱乐业	-	-
S	综合	-	-
	合计	184,133,519.93	85.66

5.2.2 报告期末按行业分类的港股通投资股票投资组合

注：本基金本报告期末未持有港股通投资股票。

5.3 期末按公允价值占基金资产净值比例大小排序的股票投资明细

5.3.1 报告期末按公允价值占基金资产净值比例大小排序的前十名股票投资明细

序号	股票代码	股票名称	数量（股）	公允价值（元）	占基金资产净值比例（%）
1	002709	天赐材料	139,772	14,896,899.76	6.93
2	601012	隆基股份	166,727	14,812,026.68	6.89
3	000858	五粮液	44,700	13,315,683.00	6.19
4	002508	老板电器	273,500	12,717,750.00	5.92
5	002415	海康威视	176,388	11,377,026.00	5.29
6	300395	菲利华	225,405	10,869,029.10	5.06
7	002142	宁波银行	262,100	10,214,037.00	4.75
8	300124	汇川技术	126,650	9,405,029.00	4.38
9	300750	宁德时代	14,800	7,915,040.00	3.68
10	002475	立讯精密	169,700	7,806,200.00	3.63

5.4 报告期末按债券品种分类的债券投资组合

序号	债券品种	公允价值（元）	占基金资产净值比例（%）
1	国家债券	-	-
2	央行票据	-	-
3	金融债券	-	-
	其中：政策性金融债	-	-
4	企业债券	-	-
5	企业短期融资券	-	-
6	中期票据	-	-
7	可转债（可交换债）	336,000.00	0.16
8	同业存单	-	-
9	其他	-	-
10	合计	336,000.00	0.16

5.5 报告期末按公允价值占基金资产净值比例大小排序的前五名债券投资明细

序号	债券代码	债券名称	数量（张）	公允价值（元）	占基金资产净值比例（%）
1	113626	伯特转债	3,360	336,000.00	0.16

注：本基金本报告期末仅持有上述一只债券。

5.6 报告期末按公允价值占基金资产净值比例大小排序的前十名资产支持证券投资明细

注：本基金本报告期末未持有资产支持证券。

5.7 报告期末按公允价值占基金资产净值比例大小排序的前五名贵金属投资明细

注：本基金本报告期末未持有贵金属。

5.8 报告期末按公允价值占基金资产净值比例大小排序的前五名权证投资明细

注：本基金本报告期末未持有权证。

5.9 报告期末本基金投资的股指期货交易情况说明**5.9.1 报告期末本基金投资的股指期货持仓和损益明细**

注：本基金本报告期末无股指期货投资。

5.9.2 本基金投资股指期货的投资政策

注：本基金本报告期内未投资股指期货。

5.10 报告期末本基金投资的国债期货交易情况说明**5.10.1 本期国债期货投资政策**

注：本基金本报告期内未投资国债期货。

5.10.2 报告期末本基金投资的国债期货持仓和损益明细

注：本基金本报告期末无国债期货投资。

5.10.3 本期国债期货投资评价

注：本基金本报告期内未投资国债期货。

5.11 投资组合报告附注**5.11.1 本基金投资的前十名证券的发行主体本期受到调查以及处罚的情况的说明**

本报告期内基金投资的前十名证券的发行主体无被监管部门立案调查记录，无在报告编制日前一年内受到公开谴责、处罚。

5.11.2 基金投资的前十名股票超出基金合同规定的备选股票库情况的说明

基金投资的前十名股票，均为基金合同规定备选股票库之内的股票。

5.11.3 其他资产构成

序号	名称	金额（元）
1	存出保证金	99,540.20
2	应收证券清算款	1,789,359.66
3	应收股利	-
4	应收利息	2,766.67
5	应收申购款	101,409.48
6	其他应收款	-
7	待摊费用	-
8	其他	-
9	合计	1,993,076.01

5.11.4 报告期末持有的处于转股期的可转换债券明细

注：本基金本报告期末未持有可转换债券（可交换债券）。

5.11.5 报告期末前十名股票中存在流通受限情况的说明

注：本基金本报告期末前十名股票中不存在流通受限情况。

5.11.6 投资组合报告附注的其他文字描述部分

由于四舍五入的原因，分项之和与合计项之间可能存在尾差。

§ 6 开放式基金份额变动

单位：份

项目	长盛核心成长混合 A	长盛核心成长混合 C
报告期期初基金份额总额	190,909,301.93	19,559,654.40
报告期期间基金总申购份额	1,815,151.16	686,235.90
减：报告期期间基金总赎回份额	38,054,973.84	5,341,756.41
报告期期间基金拆分变动份额（份额减少以“-”填列）	-	-
报告期期末基金份额总额	154,669,479.25	14,904,133.89

§ 7 基金管理人运用固有资金投资本基金情况

7.1 基金管理人持有本基金份额变动情况

注：本基金本报告期无基金管理人运用固有资金投资本基金的情况。

7.2 基金管理人运用固有资金投资本基金交易明细

注：本基金本报告期无基金管理人运用固有资金投资本基金的情况。

§ 8 影响投资者决策的其他重要信息

8.1 报告期内单一投资者持有基金份额比例达到或超过 20%的情况

投资者类别	报告期内持有基金份额变化情况					报告期末持有基金情况	
	序号	持有基金份额比例达到或者超过 20%的时间区间	期初份额	申购份额	赎回份额	持有份额	份额占比
机构	1	20210401~20210630	44,619,675.37	0.00	0.00	44,619,675.37	26.31%
产品特有风险							
<p>本基金本报告期存在单一投资者持有基金份额比例超过 20%的情况, 当该基金份额持有人大量赎回本基金时, 可能导致的风险包括: 巨额赎回风险、流动性风险、基金资产净值持续低于 5000 万元的风险、基金份额净值大幅波动风险以及基金收益水平波动风险。本基金管理人将对申购赎回进行审慎的应对, 保护中小投资者利益。</p>							

8.2 影响投资者决策的其他重要信息

本基金本报告期内无影响投资者决策的其他重要信息。

§ 9 备查文件目录

9.1 备查文件目录

- 1、长盛核心成长混合型证券投资基金相关批准文件；
- 2、《长盛核心成长混合型证券投资基金基金合同》；
- 3、《长盛核心成长混合型证券投资基金托管协议》；
- 4、《长盛核心成长混合型证券投资基金招募说明书》；
- 5、法律意见书；
- 6、基金管理人业务资格批件、营业执照；
- 7、基金托管人业务资格批件、营业执照。

9.2 存放地点

备查文件存放于基金管理人的办公地址和/或基金托管人的住所。

9.3 查阅方式

投资者可到基金管理人的办公地址和/或基金托管人的住所和/或基金管理人互联网站免费查阅备查文件。在支付工本费后，投资者可在合理时间内取得备查文件的复制件或复印件。

投资者对本报告书如有疑问，可咨询本基金管理人长盛基金管理有限公司。

客户服务中心电话：400-888-2666、010-86497888。

网址：<http://www.csfunds.com.cn>。

长盛基金管理有限公司

2021 年 7 月 21 日